華字日報

印刷所在威靈頓街門牌第五號
（郎由賓花街上轉右邊第式間）
（電話第式式柒號）（信箱壹百號）
（新聞紙第壹萬六千八百廿四號）

CHINESE MAIL
5, WELLINGTON STREET
HONGKONG CHINA
Cable Address WAHTSZPO
Telephone No 227 P. O Box No 100
No. 16824 12 June 1919

本報代理掛號處

油麻地民興社　何瑞生　省城榮陽大街鴻雁寄何元利　壹欄東街十七甫建龍新　佛山黃開記　街梁炳南金記　澳門代理右文南　華捷公司李　義利號仔　知足軒　都烏石　汕頭陳源記　石龍振記

本港每月銀壹元二毫　週年港銀十二元
省澳每月廣銀壹元二毫　週年省澳廣毫十三元
外洋每年郵費二元　外洋郵費酌加
閏月報費照加

（星房盧壽停印）
（督印人何福昌）

交通銀行廣告

本銀行設立於前清光緒年間迄今已屆拾餘年額定資本金庫平銀壹千萬兩國內設有分行分行捌拾餘處國外設有分行式處另有代理滙兌機關式千餘處凡商業銀行所有之業務如商滙信滙票滙買賣生金銀銀往來定期存款抵押放款代收票據款項保存貴重物件代售公私家債票諸種營業本行無不具備並奉政府特許有代理金庫發行鈔票代募公債之特權所有與各界來往手續俱係按照吾國社會習慣異常通融敏捷收取滙兌等費尤爲公道無論通商大埠僻地遐陬凡本行已有分行代理機關者均可滙兌是以設立以來叠蒙政府獎勵社會推許所發鈔票準備充足兌換便利凡公款出入完糧納稅發餉放偷商場交易及應付輪路郵電各費靡不通用尤爲本行特色茲將本行總分行地點開列如左

○總行　北京
○分行（京兆區域）北京　通縣（直隸省）天津　保定　海甸　唐山　順德　勝芳　馬廠　灤縣（山東省）濟南　德州　濟寧　棗莊　烟台　龍口（河南省）開封　洛陽　新鄉　周家口　漯河　信陽　鄭縣（山西省）彰德　南陽　禹州　郾城　魚台　道口　石家庄　大同（江蘇省）上海　徐州　清江浦　揚州　鎮江　蘇州　板浦　浦口（江西省）九江　南昌　無錫（浙江省）杭州　寧波（湖北省）漢口　宜昌（湖南省）長沙　湘潭　常德　衡州（四川省）重慶（安徽省）蚌埠　亳州　蕪湖　安慶　合肥（廣東省）廣州（東三省）營口　奉天　長春　吉林　鐵嶺　孫家台　濱江　哈爾濱（特別區域）綏遠　熱河　歸化（即察哈爾）張家口　赤峯　新集（海外）香港　星架波

香港分行設在文咸東街茲將息價開列於後

十式個月週息五厘　六個月週息四厘
叁個月週息叁厘半　日息式厘

香港交通銀行經理人梁季典謹啓

東亞銀行廣告

啟者本銀行收足資本二百萬元專營銀行一切事業以利便我海內外工商各界爲宗旨如蒙賜顧無任歡迎茲將存款息價備列于後
一年期五厘　半年期四厘半　週息計
短期隨時酌議　日息來往二厘
再者安南日本上海經有殷實銀行代理所有滙欵無不通融快捷其餘各埠亦已陸續進行以期推廣賜顧諸君尚希留意爲荷
民國八年五月十三日　總司理簡東浦謹啟

香港華商銀行廣告

啓者本銀行乃港越華僑創設厚集資本以期滙兌流通藉資聯絡所幸股東推舉爲總司理當時在越邦人士均極贊同認股者遠過所期悉願者源源接踵足見國人不乖愛感幸無似茲越行既經完全成立故即遍返本港就職所有辦理悉依本行註冊定章如滙兌接揭積貯及銀行大小事業務求格外通融用副同胞之望倘蒙惠顧無任歡迎茲將各項利息列後
積貯週息四厘　三個月期週息叁厘
六個月期週息四厘　一年期週息四厘半
來往數週息式厘

康達洋行啓事

敝行買辦以來向由梁集杜兩君合辦現由梁君承受自此後安商業名下所占之股份概無涉如有與敝行生意上壹概事宜與梁君不負責任至於營業乃係個人收條等件須有梁君簽字方作有效與此聲明以免後論　己未年五月拾四日

廣告

啓者威靈頓街五十號東珍書樓昌記向無在外揭借銀兩如有揭借等項經手自理概與本書樓無涉　己未年五月十四日　司理人張潤生謹啓

製造家留意

茲有上等花旗織襪機器全盤傢私什物招人承頂價格克己如有意者請到昭隆泰內區標初先生面議便妥　中環德輔道廿六號　昭隆泰區標初披露　己未四月廿二日　九十一

正金銀行告白

敬啓者本銀行設立在日本橫濱創自西歷壹千捌百壹拾年集備資本日金四千萬元正收備資本日金四千式百萬元正另盈餘積項日金式千五百萬元正總銀行設在橫濱並分枝各行於日本東京神戶大阪長崎下關英國倫敦法國里昂美國紐約舊金山檀香山孟買新架坡南洋各埠及中國上海天津北京漢口牛莊大連青島濟南奉天長春哈爾濱各埠酌等收貯銀兩年專買賣滙兌附揭生意支取各事定然快捷貴客賜顧請留意是荷安當公平　香港正金銀行司理人小野啓

香港上海滙豐銀行廣告

茲將香港本行附貯息項列左
（計開）
叁個月期週息式厘半算
六個月期週息叁厘半算
拾式個月期週息四厘算
壹千玖百拾叁年
總司理人史帖謹啓

中法實業銀行廣告

本行實備資本銀四千五百萬佛耶中華民國政府着股本壹千五百萬佛耶成立章程經中國政府於壹千九百拾叁年正月拾壹號批准總行設在法國巴黎枝行分設北京上海天津香港西貢海防雲南海參威並環球各埠皆有代理香港辦公處在皇后行即車打道第九號本銀行專營買賣外國紙幣金銀開幣附揭滙兌及一切銀行事業並接來往數或長短期等附項及部仔存欵可用各國銀幣以上各項均可隨時附取以何國銀幣兌換何種欵項均由各客自擇其息格外克己如承下問即當詳細奉告倫蒙賜顧請與辦房戴明德先生接洽無不通融妥當各界君子敬希留意茲將附項利息下列
式年期九厘九寸　壹年期九厘寸
半年期四厘寸　叁個月期叁厘寸
日息式厘五寸　均計週息
壹千九百拾柒年八月弍拾號　司理莊腦謹啓

香港有利銀行廣告

茲將香港本行附貯息項列左
長期
叁個月週息叁厘算
六個月週息叁厘半算
拾式個月週息四厘算
日息以週息式厘算
本行兼辦理各埠滙兌事務
千玖百拾四年柒月壹號　署司理人山氏啓

荷蘭小公銀行

啓者本銀行創自壹千捌百式拾四年茲將本年叁月壹號開設本港銀行收足資本伸英金五百萬磅另盈餘積項九拾六萬六千式百捌拾捌磅英金總行在荷蘭士達總寫字樓在八打威枝行分在南洋及英美各埠經開多年專做買賣滙兌附揭生意○茲將附銀息價列左
拾式個月週息四厘算　六個月週息叁厘半算
叁個月週息叁厘算　日息週息式厘算
貴客賜顧請移玉到本辦房面商買賣價錢交收銀兩務期妥善仰祈留意是荷
一千九百零六年三月廿六號　司理人温利士謹啓

聲明告白

啓者趙運芳前受聘於本行爲買辦之職今已自行告辭此後他無權代理本行辦事年於他以前代本行執行買辦之職務如有與各人數目未清而關涉本行者須將此項數目於是年四月十五號以前通告本公司可也　大來洋行司理胡理依根謹啓　小呂宋
一九一九年六月二號

香港廣東銀行有限公司廣告

本銀行開辦八年○○收足資本式百萬元○○溢利五拾餘萬元○○滙兌通外洋○○按揭格外克己○○諸君惠顧無任歡迎○總行在香港德輔道中第六號　廣州支行在廣州市濠畔街叁百五拾號　上海支行在上海寧波路第式號　暹羅支行在暹羅角耀華力街壹百七拾叁號
茲將各種存款利息列后
壹年期四厘半　六個月期四厘　叁個月期叁厘
來往日息即任便期式厘　均計週息
民國八年四月壹號　總司理陳賡山拔

中國康年人壽燕梳有限公司特別廣告

啓者本公司開辦多年信用素著所有賠償之快捷辦事之通融章程之妥善久已膾炙人口現再加增幼童保險法良意美如欲投保請到德輔道中壹百捌拾捌號式樓取閱章程可也
電話八百九拾號　總司理李星衢啓

康年水火保險有限公司廣告

啓者本公司……之廣所有章程俱照英例普通燕梳規則辦理各界光顧請到德輔道中壹百捌拾捌號式樓面商可也
電話捌百玖拾號
正司理李星衢　副司理劉毓雲啓
丁巳叁月拾柒

譽安保險有限公司

本公司實備資本銀壹百萬員專保往來洋面貨……廣州分局在長堤仁濟街……草堆街叁拾壹號廣安店內　彤君在關前後街體仁堂內　廣君寓南環八拾叁號　澳門代理人鄭伯……麥月生　澳門代理人盧華　石龍代理人梁又農君　司理人王國璇　副司理鄭和軒謹啓

辯假冒

天津大直沽義豐永廣告
啓者本號……自光緒……年……自造各色美酒……特改本主人肖像爲記以杜假冒……君請認明本主人肖像商標庶免有悞……特此聲明　本主人謹啓
己未年四月弍拾日

昭隆泰

……表箱洋氈……皮鞋等物另有影相快鏡箱乾片藥料……
香港中環德輔道廿六號昭隆泰啓

青州英坭有限公司廣告

超等英坭……
民國癸五年四月拾壹號　總司理人……

……總發行所上海三馬路中法大藥房　各省分號及藥房均有售

白　……大道東……正隆棧……己未年五月拾式日

民國八年五月拾八日　第四拾式號

萬國寶通銀行廣告

啓者本銀行設在美國紐約實備資本銀壹千五百萬元總行設在紐約各埠支行分設於菲律賓島內小呂宋打罅叭……架剌士巴西……上海……香港……小呂宋……馬尼拉……北京……漢口……天津……神戶……橫濱……倫敦……等處……利息價格如外另有香港……貯……週息……茲將香港……
行司理人……

工商銀行

光復國資之主權圖謀實業之自立而尤注重於中小商紙社會生計之發展

經理存欵　買賣股票　各項保險　實業放款

有限公司

工商銀行

定期
活期

一元起碼
三個月四厘
六個月四厘半
九個月四厘半
一年四厘三五
活期年息二釐

本公司……以期推廣……存欵……

美國運通銀行廣告

本總行設在美國紐約埠實本美金壹千捌百萬元創設拾餘年成績卓著歐美各埠及上海小呂宋橫濱……理由西業……凡電滙銀票……抵押放欵……物等等……收取……黃伯臣……商……香港大道中……
壹個月期週息四厘
六個月期週息叁厘半算
叁個月期週息叁厘算
通運銀行司理人碧架啓
一千九百一十九年正月廿一號　華商銀行總司理劉煥謹啟

秘製　墨魯窩兒　華譯鰵魚肝油精丸

墨魯窩兒者即專育鰵魚肝油精丸也此油之功用能治肺傷痰嗽吐血陰虛…… 上海專售處……

臺灣銀行告白

啓者本銀行總行由壹千捌百玖拾玖年設立在台灣台北集備資本日金式千萬元並分枝行在中國上海漢口九江福州廈門汕頭廣東沙面星架波賓角四厘盃大阪三井倫敦日本東京神戶橫濱新加坡香港及台灣內地各埠並各通商口岸俱設有安當代理專造買賣滙單附揭銀兩生理商賜顧新爲留意是荷詳將利息列左
壹年期週息四厘半　六個月期週息四厘
叁個月期週息叁厘　來往數週息式厘
并設有特別存欵隨時附支……
……

香港九龍彌敦道十八號律風九龍一五五號亞沙旬行

背痛

圖中寓意

背痛爲內腎病宜用專治內腎之藥以速其痛則內腎虛弱重之症起矣愈延久不醫則內腎水腫腎筋痛腦系此丸主治背痛風濕水腫腎筋痛腦系膀胱炎石淋小便渣滓小便停住小便不禁以及尿酸爲患效驗非常

兜安氏秘製保腎丸

各埠大藥房均有出售每瓶……每打洋四元
上海兜安氏西藥公司啓

羅士露强

每瓶一元二毫　每打十二元

英京羅士露大醫生秘製補腎丸誠固元之上劑健體之珍品此丸一出即風行中外不論士商各界俱極口揄揚無他其研究深奧其製得宜其藥力雄厚其藥品珍奇是以治症靈驗收效神速業經各國醫生保證鑒鑒有據不能杜撰凡有患眞元衰憊腰膝酸軟遺精返滴腎家百病速宜購服勿失吹牛
各埠藥房均有代售　香港德輔道水安大新　安南堤岸杜澤生藥房　廣州雙門底老威藥房　香港德輔道石叻大馬路　廣州十八甫
總發行……南洋五大洲藥房

香港屈臣氏大藥房

請諸君 **勿失機會**

●時不可失。●購宜從速

中國丹方。素稱靈效。然藥非選乎上品。監製未得精工。難期見效。本藥房監製中國膏丹丸散。已數十年於玆矣。藥料務用上品。製造極爲精工。出世至今。北省及閩浙各埠。最爲信用。極大消流。無不稱贊藥力功效。遠勝他家。惟香港一隅。知而購用者尚鮮。艮由本藥房祗售西藥居多。故本港士商。間有未知本藥房中國蠟丸之佳製。特爲普及起見。由舊歷五月初一日起。至十五日止。所有蠟丸藥油藥散等。一槪俱照原價收回八折。俾未用過者。購試而知本藥房所製者。其藥力功效。的確靈驗非常。凡未用過本藥房之蠟丸者。不可不速購試之。幸勿失此良好機會爲要。伏冀諸君光臨。毋任倒屣以俟。

（注意）

本藥房之中國蠟丸藥油藥散等。全用中國上品藥料所製成。由舊歷五月初一日起至十五日止。一槪俱照原價收回八折。

價目單請到各分局取閱爲盼

分售處 上環大馬路分局 中環大馬路分局

油麻地均益公司代理局 總發行干諾道中卅八號

人身不幸而有病延醫服藥孰不欲早占勿藥可此人情之常無足怪也然而有病求醫不如無病時先自調攝爲防患未然之計嘗考中華論病偏重心血西醫論病偏重腦筋腦也心也實人體內之至要者也艾羅醫生發明之補腦汁舖行以來功效卓著凡嘗試者幾至有口皆碑以其能補腦筋而兼補心血耳茲將功效列左

壹治腦力不足遇事健忘 壹治腦血枯涸頭暈眼花 壹治怔忡驚悸心神不安 壹治骨節痠痛偏正頭風 壹治婦女體虛諸般怠疾 壹治腦氣衰弱作事隱倦

壹治腦髓斷擾無夢流 壹治神經錯亂如癡如呆 壹治操心過慮心象畢現 壹治精氣久虧臥不安睡 壹治童年多病生長遲緩

大瓶弍元 每打弍拾弍元 小瓶壹元弍角半 每打拾弍元

總發行所上海三馬路中法大藥房 各省分號及藥房均有出售

經售處香港永樂街 瑞昌西藥行

廣州十八甫普威藥房 廣州雙門底老威藥房 江門孖椰街中法藥房 佛山快子街中法藥房 澳門十月五號街會豐 南寧倉西門五洲藥房 桂林十字街五洲藥房 梧州會館街五洲藥房 汕頭懷安街會豐商店 石叻大馬路會豐商店 怡保太平會豐大商店 暹羅北寮街會豐商店 庇能坦新街中法藥房 小坡金保大會豐商店

廣嘉隆啓事

啓者本號專辦中西貨物滙兌各埠銀両生意所有一切收支銀両槪由司庫人鍾耀軒簽字爲據本號並無向人揭借及代人担保事情倘有其事係由總司理謝伯海簽字方爲有效如非經總司理人簽字槪與本號無涉如有同事各件在外向人除借或代人担保等事請向經手是問不得在小號貨項扣除特此登報登明以免後論

德輔道中弍百壹拾號門牌廣嘉隆啓

民國己未年五月拾四日

招人起貨告白

啓者本行輪船名□由星架坡載來各項雜貨現已起卸入九龍倉各號如有貨物在此輪運來者請即隨時携提貨紙到來本行寫字樓簽字前往九龍倉提取本月弍拾六號以前提取之貨一槪免納倉租貨物貯倉均無保險遇有意外皆歸貨客自負責任與本行無涉另外水漬破爛少欠等貨准於本月拾四號上午拾點鐘在倉驗妥一經驗妥即行開列清單交來本行寫字樓如本月廿壹號仍不將清單交來乃係自誤特此敬佈

一九一九年六月拾壹號 天祥洋行謹白

中國銀行廣告

本行設立於民國初元蒙政府特許享有發行鈔票代理金庫代募公債之特權所營各種業務異常敏捷足以日形發達嗣於七年修正則例股東會成立公股商股合計收足資本一千二百二十七萬九千餘元歷年盈餘公積金一百二十九萬八千餘元特別公積金一百八十九萬八千餘元總行設在北京各省埠設有分行支行及代理店共壹百五拾餘處茲爲挽利權便僑胞起見特在香港康樂道弍十弍壹號增設分行並經香港政府註冊立案現擇定八年二月二十四日開幕專營滙兌及貼現期票暨代收客票抵押按欵收儲存欵等項業務一切手續務求靈捷至定期存欵利率壹年五厘半年四厘叁箇月叁厘活期來往弍厘均計週息如承惠顧格外歡迎茲將總分支行地點開列於左

北京 天津 京 東三省 建 江 陝西 綏 上海 漢口 南 山東 河南 廣東 福 山西 浙 貴州 江西 安徽 湖南 張家口 庫倫 重慶

民國八年叁月四號

廣茂興龜齡集發客

但本號自升龜齡集之功用向蒙中外各界所深信可無贅述如蒙購買此佈 光顧請向後列各總分售處

南北行街 天和堂 永安昌 永昌盛 同昌泰

文咸東街 茂生堂 廣安昌 永安隆 福源號

廣東安瀾街 萬草堂 百草堂 福安泰 永和祥

星嘉坡 永福安 及仁濟街各洋藥店多有代售 廣興源 代售

（批發及零沽均相宜）

廣茂興龜齡集總發售 港和興西街祥發滙行內 粵漆畔街聚豐行啓

均安聯保火險兼洋面燕梳有限公司告白

啓者本公司實備資本銀五拾萬元專保中外洋面各通商口岸來往輪船貨物無意外之虞所有本港屋宇傢私倉棧貨物保無祝融之虞並保移章程均照英例辦理務臻妥善 諸君賜顧請玉到康樂道西門牌弍拾捌號弍樓本公司寫字樓投保是荷特此佈聞

再者本公司常有銀出揭價甚相宜如有物業按揭者請到寫字樓面商

均安聯保火險兼洋面燕梳有限公司啓 癸丑年弍月廿四日

東華醫院告白

啓者本院公議定於本年舊歷六月拾五日增設義學五間凡有貧家子弟欲進學者可先到本院帳房報名限六月初五日以前止截俾知人數多少及學童住址何如以便預備開辦也

東華醫院謹啓 己未年五月拾弍日

告白（注意）

啓者小號蒙各號相信貨交到本號給部方作實據如無給部實據本號不負責任再近日夥伴衆多并有不肖子姪如有在外賒取貨物惟經手是問與本店無涉特再登明以免後論此佈

威靈頓街正隆號 大道東街正隆棧 司理人何康甫謹啓

己未年五月拾弍日

廣州博覽會獎憑

出品地 香港 出品人 張才

品名 快字教授法

前項送陳廣州博覽會出品經本會評定應給最優等獎以示鼓勵此證

會長 莫榮新 評獎會長 陳廉伯 審查長 張樹棠

民國八年五月拾八日 第四拾弍號

哈蘭士製清血解毒內服聖藥

此藥有清血解毒祛風理濕內銷外散之功凡患血熱血毒濕毒等症不可不服此最靈驗之內服聖藥也

價目 每瓶大洋一元七角 每半打洋十七元五角

總發行所 上海石路太和大藥房 各埠大藥房均有出售

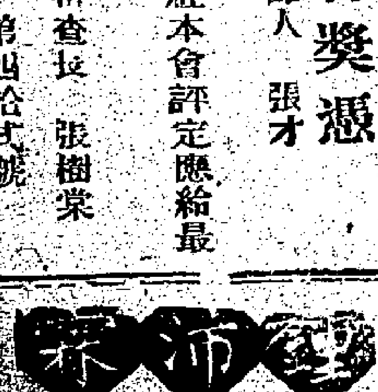

先生乃羅浮山道人得傳秘授製煉丸散專治目疾萬無一失不論遠年近日老幼患眼有一線之光者均能急藥理內外科奇症寓文咸東五號 廣生行林藥店

月月紅

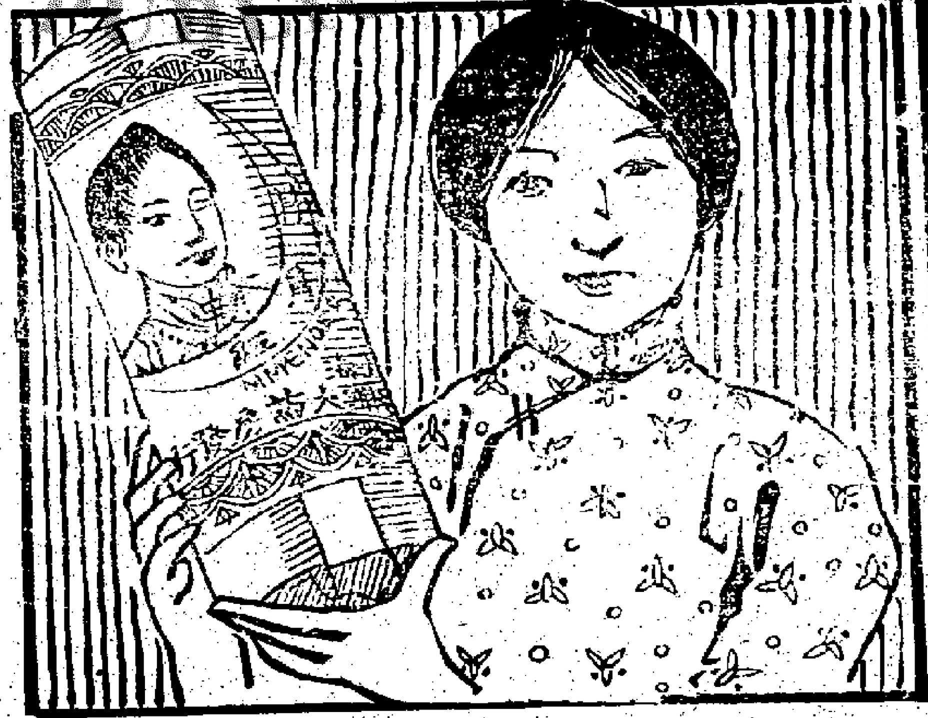

婦女信期月有定期然世間婦女往往因多勞善憂肝鬱內傷致血液輪流失其常度顛倒信期婦女患此不但生育維艱而血毒乾血諸症踵之而起性命亦虞不保此月月紅旺血補元平肝消鬱清淨瘀血功效最靈

經售處 香港永樂街瑞昌藥行 廣州雙門底老威大藥房 石叻大馬路會豐商店 南寧倉西門五洲大藥房

總發行所上海五洲大藥房

補血生精 人造自來血

上海五洲大藥房發行

最新發明 九造真正血宣言書

總發行所上海中法大藥房 經理處香港永樂街瑞昌西藥行

分售處

中國康年人壽燕梳有限公司特別廣告

啓者本公司開辦多年信用素著所作生意……有賠償之快捷辦事之通融章程之妥善久已膾炙人口現再加增幼童保險法良意美如欲投保請到德輔道中壹百捌拾捌號弍樓取閱章程可也

康年水火保險有限公司廣告

啓者本公司……之廣所有章程俱照英例普通燕梳規則辦理各界光顧請到德輔道中壹百捌拾捌號弍樓面商可也 電話捌百玖拾號

正司理李星衢 副司理劉毓雲啓

譽安保險有限公司

本公司實備資本銀壹百萬員專保往來洋面貨……廣州分局在長堤仁濟街……草堆街叁拾壹號廣安店內……澳門代理人郭伯彤君在關前後街體仁堂內 代理人梁又農君……盧華……廣君寓南環八拾叁號 石龍代理人王國璇……副司理鄭和軒謹啓

天津大直沽義豐永廣告

啓者……自光緒……年自造各色美酒……諸……

假冒

斯……特改本主人肖像爲記以杜假冒賜顧君請認明本主人肖像商標庶免有悞特此聲明 本主人謹啓

己未年四月弍拾日

昭隆泰

……表鈪洋……鵝絨被金山鈪香水夾邊巾洋遮鈪皮鞋等物另有影相快鏡箱乾片藥料俱有不備

香港中環德輔道廿六號昭隆泰啓

青州英泥有限公司廣告

超等林倫英坭價目……

民國癸五年四月……總司理人……

驗鏡濟始創　雜症毒門專負責任
立單限期包愈醫法通港獨我一家成效醫案班班可考凡服藥愈雜而變症愈多因藥有相反故也本醫生深悉情形特以實驗工夫以作專負責任[illegible]以正本清源毒[illegible]症[illegible]如有害人[illegible]銀送回用藥以正本清源[illegible]無絕嗣者則天賦之患[illegible]雜症者所注意及之
香港上環西街廿柒號老舖孖獅子路鏡濟啓

李根源督粵李烈鈞長粵之說又謂陸榮廷不允已派陳炳焜赴粵相機策畫一切李耀漢李福林均奉密函督助昨日滇軍紛調來省莫榮新又再增調駐東西兩江軍隊七八營來城九號晚風聲稍緊並增調砲匠六名炮兵卅名分配觀音山各藏棲並將各炮拭較妥當聽用莫正聰復另統一軍進紮清遠林部黃國二營將進紮花縣云

●沈鴻英尚未起程赴瓊之原因（本報專訪）

新任瓊崖鎮守使沈鴻英原定十號乘廣庚兵艦赴瓊履新刻以恩平方面所部軍隊又告變叛且以廣西某要人有意外行動沈與莫督爲兒女姻親而恩平一隅較瓊地尤爲重要因此十號仍未成行刻廣庚兵艦仍泊省城東堤河面日夜升火預備俟沈使此行即赴瓊亦并不多帶軍隊沈使對人言瓊地軍隊已敷用唯最要多備子彈故連日運載新式子彈落廣庚艦頗多又廣庚艦長呂滄隱自交涉了結該艦返省後即向軍署辭職莫督已批准聞呂將有升充某軍統領消息呂辭後莫督初擬定以江大艦長馮廷燦調充廣庚艦長又以廣貞艦長某調充江大艦長而以原充廣庚副艦長黃達觀調充廣貞艦長事爲沈鴻英所聞以廣庚既撥歸伊調遣尅日即待出發赴瓊若又調別艦艦長接充該艦艦長交代上自必多費一翻手續阻碍時日不如即委由該艦副長黃達觀升充艦長手續更省且免碍行程莫督當允所請故更調各艦長之文書雖已繕竣亦即一律收回成命云

●請陸榮廷維持大局　傳聞某大吏昨派候補知事李延藻代表前赴武鳴參謁陸榮廷隨帶酸枝憂椅全副磁玩具數事梁彬所繪佛像及錢禹方山水畫各一大軸顧繡楹聯一對貴送陸氏藥收並附親筆函稟一扣痛陳粵省近狀其稟末有請巡師迅出維持大局俾和會得以早日結束一致對外不獨巡帥之功實國家之幸廣東之福某無不惟命是聽等語該員昨已附輪西上云又南寧快信云西省督軍現決懇請陸榮廷出而主持軍事計畫并設立威武上將軍行署爲辦公機關陸帥前曾晉封爲威將軍耀武將軍等銜今茲取名威武上將軍行署想或胎息於此譚督軍昨已拍發通電云衡密自湘中罷戰滬上言和數月以來迄未解決國內之糾紛未釋外交之險象環生故本省軍事計畫首宜收束軍隊編練勁旅對內以紓疲勞對外以備後盾復以茲事體大時勢日迫誠得陸巡帥出而主持則事半而功倍現經專電懇請巡帥設立威武上將軍行署督辦收束及編練事宜仰各一體遵照浩明印

●飭截緝恩平叛兵之去電　省長電恩平黎知事云現據電稱駐城外第三軍何剛開餉兵變城外被擄已向陽江陽春交界方面竄去等由應請陳鎮守使古鎮守使迅飭陽江陽春營縣堵截兜緝仰黃統領撥隊馳往會辦仍由縣將被擄情形詳報省長翟印

●土貨暢銷之一斑　近來各項純粹土貨無不銷場日暢現查生切烟熟烟條絲烟近亦銷額大增蓋前之吸食紙烟呂宋烟者今已紛紛實行改吸生切烟以故現時高等茶室其座客十人中必有六七人吸食生切烟其他更可想見據嗜吸生切烟者云此物既純屬土貨且又價廉其香味出自天然無須藥料泡製故吸後絕無頭暈喉咳諸弊云

●催辦交通部賄案之部令　政府司法部令廣東高等檢察廳云查交通部職員梁士模等受賄嫌疑一案迭經令行從速偵查依法起訴并將梁士模等往所令知在案茲復據梁士模函稱案猶懸擱進退不理等情到部合再令仰該廳迅飭廣州地檢廳速傳人證質訊依法辦理毋再狗延

香港新聞一

●西電譯錄　孖剌西報北京十號電云內閣已贊成調兵往外蒙保利斯域藁活動之處○又電云政府已撥出墨西哥銀一萬元爲救濟濟華火山爆發被災之華人

●烏利文行門前將設新鐘　聞烏利文鐘錶首飾店已向政府討准人情在其店旁設一兩面大鐘一面正向皇后大道一面則向雲咸街該鐘乃在歐洲名廠定造現已到港不日期內可以安設倚旁近之樹枝有阻碍該鐘之處可將樹枝削伐

●清淨局議加聘帮辦　本禮拜二日清淨局會議時該局總辦將明年預算表中隨後插入之經費宣讀如下(一)工金(甲)深水埗九龍城筲箕灣與鯽魚涌四處每派帮辦一名(乙)額外帮辦一名以爲不時之需(二)帮辦通事四人(丙)山頂清道夫六人(二)雜費(甲)四帮辦與四通事之號衣(乙)四帮辦樓租之津貼(三)額外工程(甲)城中人煙稠密處之私設公厠將一律撤消改建水厠(乙)油蔴地與紅磡應設男女浴室第二街與常豐里現有之浴室應行擴充局員保理君提議請將議案通過日本局一千九百一十年之預算經會員修改之後其變更之數不過如是可謂通融辦理現月背箕灣界邊之地九龍城九龍灣深水埗及由深水埗遙荔枝角之區其間清淨事務皆托就地之警局帮辦或警弁代理本局員中有以辦法爲未盡滿意者本港警員對于查緝匪犯已覺事忙何暇兼辦清淨余日前曾與總巡捕官胡君言及警弁執行清淨帮辦職務事胡君言伊與警員均甚喜退出此項差事因該警員須出清淨職務于其薪俸上未嘗有所欠缺上言各區已日臻于繁盛亟須一專員管理前十一年間政府極關心于新界近山之一部分是本在清淨局範圍但余恐本局具有某種理由是以少理會之其所以不多理會者在余觀之則似以爲本港政界人員以其遠居鄉村且多窮乏故不代爲作想不知英政府之職務是料理窮乏者彼既日窮則除往在官人員料理之外餘則舉目無親若有一帮辦巡行鄉村以清除其最疾惡之事在余意以爲造福十鄉民者誠非淺鮮尚有一事當注意者即爲城外之井水據副衛生醫官之言似謂華人吸用不潔井水已歷數百十年可毋庸以從中將井改至合度以私設之公衆厠所而論余意以爲該厠所應由水厠以代之十九世紀實不容有此乾厠設於城中保理隨又提及油蔴地與紅磡及其他處應設男子浴室以利便居民並養成其潔淨之習慣言畢亞刺巴士打君起立和議隨宣告散會

●風報　駐本港美領事禮拜二日下午十點鐘接小呂宋天文台來電云颶風在小呂宋之西三百里內吹向西北偏西而去　又昨日下午二點鐘接電云颶風約在東經線一百一十八度與緯線十七度之間偏向北方而去云

●省河沉艇　有大船艇一艘滿載石塊沉在離大石關東便約六百四十尺及省河東岸約九十尺之間現正從事起撈凡輪船行經該處附近者各船管駕務須慢駛云

●關於自由貿易之文告　華民政務司夏君昨懸出示諭照錄如下　爲示諭事照得商場貿易人人具有自由之權故凡勸諷他人或迫勒他人使其不買不賣者即侵犯人之自由爲法律所應禁且或以何種文字何種語言何種舉動以圖鼓吹抵制者更爲定例之必嚴懲茲特出示曉諭商民人等一體遵知各宜安居樂業毋生事端切切特示

●大幫米到港　金邊火船昨早由西貢抵港載有米一千七百噸又韓信輪船於前日由暹羅抵港載有米及什貨共一千零廿五噸又昨早豐美輪船由仰光及星架波抵港載有貨物約一千噸大艙華人搭客九百二十六人云

●銀條到港　花旗公司之蛇內瑞拉輪船昨日由舊金山到港載有銀條一萬三千七百廿二條

●英艦將往省河　聞英國兵艦魯遜號將於數日間駛往羊城及西江一帶巡行云

●清淨局經歷將返港　清淨局經歷利那路士君昨年回國從戎聞于本月十九號可以回港云

●工人大鬥　十四晚八點餘鐘灣仔登龍洲渣甸糖房工人數百名互相攻打如臨大敵二號差館聞警立派大隊警兵前往彈壓卒至九點餘鐘始能制止當場捕獲兇徒四十八名間受重傷者五人查其決鬥之由聞爲姓氏限界與私隙而起蓋渣甸糖房工人多爲鄭氏人衆自成一派其餘諸姓因亦聯爲一派久有嫌隙前欲啓釁幸爲二號差館早有所聞預爲制止今竟乘間暴發云

●大明船入塢　西江輪船大朗號前日下午由梧州抵港在西江途次失去車葉一塊該船管駕設法以單車葉駛到港現已入塢修理聞約於本月十六日可以修復照常駛行云

●幸無所失　昨報記有匪徒在香港呂宋烟庄欲將夾萬鑿開以圖行劫然卒不能開一事至前日該烟庄司理將夾萬鑿開查點各物一無所失

●本月份之刑事案　六月份之刑事案逕前數天臬署開特別法庭審訊之海面命案即華工李向齡刺死王全昌已判死刑尚有十一宗逐一列誌如下(一)陳四拐去小童蘇龍威案(二)黃偉南斷空及進假數案(三)少婦梁蕙貞用假權紙向人私自按揭及冒別人之按契案(五)李同在大官禮行刧西邊街卅四號二樓案(四)郭福楊石鼓放槍擊印差案(六)陳與黃松謀財害命案(七)陳生陳勝行刧榮華金飾案(八)陳雲被解未滿期回港案(九)蘇械刧及槍殺華差陳芝案(十)偷出人口及販土及賭案(十一)十五號英弁脊麥邊都欒被控與姦十三歲蛋女案准十六號在臬署開審

●一星期之傳染症　前一禮拜內本港共報有疫症四十一宗不治者三十七人腸熱症六宗不治者五人大腸熱症二宗不治者一人及產後症一宗癡疫症一宗均不治云

●他列帮辦出殯之擠擁　昨日下午五點半鐘偵探帮辦他列之靈柩由灣仔天樂里碼頭起引執紼者有正副警司後備警察副警察司以及各級帮辦警員各警局中西差弁共有七百餘人華人紳士陳啓明何甘棠何福韋玉黃茂林黃廣田諸君暨中西報訪員均有送殯異常擠擁云

●馬棚墳塚問題之餘音　去年正月十六馬棚倒塌焚斃男女同胞數逾千人後草草理葬於咖啡園至本年清明時節死者親屬前往祭掃幾不辨路途後由當年首總理何世光偕同總理招晝三杜四端等往墳塲踏勘查悉共有草墳四大堆於是先由何君命人遍插竹枝上書(馬棚先友墳塋由此路進)等字樣後又曾在東華醫院開街坊大敘會磋議遷地改葬當日經座中蔡君提議擇地遷葬多以華人永遠墳塲爲合已見前報茲探聞此事經是年首總理何君世光與政府磋商執骨一層政府亦允肯通融辦理惟果否肯劃出華人墳塲爲馬棚先友之改葬地點尚須商諸英京理藩院聽候命令方能實行大約必達到良好之目的只須費些時日云

●苦力騎琉璜馬　苦力何祥被大道西二百四十八號仁珍餅店周瑞控告訓其於二月十五吞沒糕粉四包重一百一十八斤四兩值銀十四元七毫八仙昨早赫裁判司提解據原告供稱從前托此苦力肩担各物已非一次獨大由永樂碼頭着其揹糕粉四包同大道西仁珍餅店伊竟連物逃走直至前日方見被告在三多里上乃鳴差將其拘獲云官錄各供畢被告力辯當日担糕粉至上環忽要小解急不及待乃將一担糕粉放置厠所門前及出門即已不見云官判被告入苦工監六禮拜因其從前亦曾犯偷竊之罪云

四邑輪船有限公司
民國七年股息花紅廣告
敬啓者本公司民國七年[illegible]本息俱理花紅業由董事局表決開議茲定期由西歷[illegible]照章開派週息壹分凡屬股東諸君屆時請携息摺到[illegible]至俻理花紅請携帶搭船證券覈收[illegible]
禮拜一至禮拜五[illegible]禮拜六上午照常開派下午停止　禮拜日全日停止
四邑輪船有限公司司理朱潤之謹啓
民國八年五月十二號

四邑輪船有限公司
股東特別會議啓事
啓者案據五月廿七號本公司股東尋常會議爲討論大利輪船將來處[illegible]謂主重且大亟[illegible]諸君務請屆時惠臨指示[illegible]幸勿放棄爲盼
民國八年六月弍號

辛毓賢堂[illegible]藥茶
天有五運六氣流行疾病每因感受而發生某年爲何者司天則發生何種疾病歷驗不爽即如本年戊午少陰司天陽明在泉燥熱內炎水不濟火故流行之病多身熱骨痛或咳嗽溢血醫者若明司天之理順性處方則藥到回春易如反掌否則投誤方藥反至傷人矣本堂主人有鑒於此因細查古籍來歲已未年爲太陰司天書云癘疫盛行遠近咸苦本主人深[illegible]以來[illegible]春州發生癘疫特預製已未[illegible]行各[illegible]若未病先服此茶能[illegible]煎服立[illegible]於無形載者諸君幸勿斯言何漢可也此茶治法良多詳閱仿單茲不復贅特此廣佈
代理處香港澳門省佛陳龍外埠均有代理
舖在廣州城西關吉星里開張

君欲快樂乎
敬啓者本會現在七姊妹海堤建一游樂棚廠所爲本會會友作永遠游泳之用現經日後即拘早晚隨時皆可到場游泳凡欲作此舉者請早署名並付本年全期費用交來何作街十號針記黃錦英君本會司理人電話壹四七八號或交安樂園張吉盛君本會庫員電話壹零弍弍號本會棚廠比往年更大內分男女座位增設男女洒浴室數處電燈每晚開至十點鐘招待妥善釣魚台即由岸直伸至海中式拾尺並備有洋三板數隻西餐等食物由德賢君送上品快艇壹隻以備友游河豪縱物祇棚前雅座老少咸宜誠免務之第一法也
民國八年六月七號　中華游樂會游水棚值理謹啓　十七

廣告
六月五日本公司股東特別會議此舉欵壹事有擬增股份然者有提揭借及將股息緩派借款機價者討論多時公議暫緩增股俟將第六屆股息借付機價並另待設法籌欵償價籌善再定期開會議增股辦法如決定增股再定派息日期又本年有董事壹人期滿守陽歷七月七日兩點鐘開會選舉並同日公衆監察人務希各股東於會期五日前携帶股票到公司領取入場券屆時憑券入座此佈
廣州電力公司啓
己未年五月叁弍日　十九

二十多年壺裏隱　有人依樣畫葫蘆
鄙人向在金山經商今春歸國省親船經上海親友邀約杯酒言歡領略驚花笑談風月歸帆初抵病場洗眼興盡悲來竟在船中臥疾明知是酒濕伏毒症然無醫藥束手呻吟況念清明思家心切廻腸欲斷望眼爲勞正徬徨無聊之極思已因憶張大鵬先生治毒聖手膏膠丸藥銷流金山甚多活人甚衆不識其面皆聞其名以致仁人俱名效樣掩耳盜鈴官難瞞識者明眼見故余歸香就敎於先生先生爲之診症論藥即入藥一個期期毒除病愈依期返里聚家庭之樂懸吧咕之思倘非遇先生妙手則恐至今仍然臥病香江錄也之以爲同病者告
千諾道廿七號廣興昌金山莊謝洛華鴻啓

大帮澳洲牛奶粉到港
牛奶爲食物之無上品無論少壯強弱食之健體壯魄延年益壽功效非常人皆宜今擬再述而澳洲孖蘇孖素廠所製牛奶粉乃其功效比之奶杯服之其滋補之功尤大此粉一匙冲滾水一牛奶更勝十倍每晨用此奶粉一匙冲滾水一者趨之若鶩故向來運貨到港不旋踵而告罄茲者本總代理特運大帮到港

澳洲牛奶粉

大帮批發格外相宜　諸君惠顧請速來購爲
上海總代理南京路日記行　每罐五毫
廣州總代理油欄直街永康公司
香港總代理　中環海旁　肇興泰
己未年五月初九日　十一

鷄牌補肺水
羅士露補肺聖藥瓶樣圖式
每瓶六角　每打六員
肺爲司氣之官上達氣管下通心肝爲營身命脈之原呼吸出入之所至要萬不能稍有損害而肺性亦最嬌嫩稍燥則見乾焦熱咳稍寒則痰停氣湧偶或感冒山嵐之障氣寒暑不止之邪氣即現症繁多哮喘咳嗽由此而起日久不治成爲老疾日夜不能停聲於是氣不下行致肺日虛久且變爲勞損肺癰肺痿失血破金面色青黃陰虛潮熱等病叢生莫能名狀也至肺病總由肺膜損壞而生此藥考訂精密確能與肺膜性質相宜已傷者服此藥立即復元未傷者服此藥永無傷損誠肺藥中最精美者也願購君留意焉
發行處香港永樂街瑞昌西藥行
各埠經售處 [illegible]

李相府女寶丹
得合肥李爵相鴻章家傳秘方所製女寶丹異常奏效不燥不熱屢試屢驗此丹專治婦女等症早吞壹粒晚吞壹粒上月與下月相對隱病悉除精神加倍百發百中誠婦科之聖藥女界之寶丹也每服銀壹元
公生源謹啓

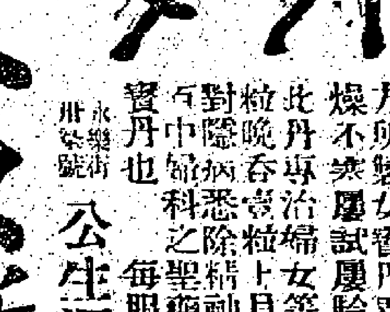

公生源新到大帮
台灣宜男草
星架坡馮喉
蓆

護目須知
明晶洋行配眼鏡老舖
香港大道中二十八號（即舊大鐘樓左右）
本行在港巧造眼鏡迄今年之久爲本埠眼鏡行中最老字號之一且本行主人爲光學專家得經多年閱歷深得眼鏡之秘於製配各種衛生鏡片無不適宜凡老眼或弱眼或近視中有靄白花眼或遠近視總總等弊均可按深淺度數配置合適眼鏡使其視物光明如常本行設有新發明機器車計以備隨時造磨鏡片之用諸君光顧請到本行驗眼配置適宜眼鏡如有試驗不妥者分文不取此佈
明晶洋行主人告白

眼配　鏡

何裔隱
舊南北行口（近電車路）

介紹良藥
黃純卿先生醫學湛深求醫日衆自晨至午候診盈門聲名洋溢港內知名何俟鄙人頌也惟先生治症效驗每由用其家傳良藥照服確有救急扶危之功尚恐旅港同人未達眞因特代表揚焉
驚風除痰回生丹　霍亂吐瀉救命丹
七寶保安喉症散　牛肌拔毒紅藥膏
三膠固精養腎丸　小兒胎毒癩藥膏
珠黃立效鵝喉散　小兒平安衛生茶
總售處在威靈頓街益同人藥店內黃純卿
弟杜四端　陳說巖　披露
己未年九月初叁日

止痛第壹黃婆丸　凡男子小腸疝氣諸般痛症婦女心腹久痛氣積血積無子等病此爲救死回生去病止痛第壹妙藥實價小瓶壹員大瓶弍員
立止哮喘咳嗽丸　凡有喘咳者雖年深百治不效服此丸即止不再發　實價每瓶叁員
總售處　香港威靈頓街近水車館後便鴨巴甸街口壹品陞酒樓斜對面冠南酒樓左隣壹百零玖號弍樓
戊午七月拾八日　光緒壬寅廣東考選壹等醫士潘陸仙監製

[illegible]腰膏
民政部醫官黃幹南特賣　專治腎虛腰痛[illegible]
腎弱神短病後元神不復千虧萬損一貼立愈爲腎部之元帥　每貼壹元雙料弍元
內服（強腎藥精）氣血充溢腦髓堅強筋肉增力言衛生者目爲希世之大補品　每瓶弍元小瓶壹元
（特別庄四元弍元）
注意　金鎖固眞膏　每貼壹元　雙料弍元
金鎖固眞丸　每料弍元　小料壹元
廣州老舖省城下九甫○分棧香港上環大馬路○壹棧省城內雙門底上街

文華製版所
[illegible]　電話弍五三八

義生發

新到時款 硬領軟領 每打叁元五毫

電話一三五五 大道中卅四號義生發啓

上等竹紗汗衫 每件式元半 叁元 五元

請用土貨以救國亡

土貨為愛國之後援

處今日熱心救國之秋。而欲我國圖存。仍立於環球世界之上。非從事商戰末由。公司敢大聲疾呼曰。非振興土貨末由。本公司以救國亡。蓋日土貨興。則我國同胞急用。利權挽則漏卮塞。民賴以富強矣。茲特將本公司所製雄鷄商標完全上等貨之桂花粉。通心粉。鷄蛋麵。燕窩粉等。各種麵品。由五月初四日起至五月廿四日止。大減價式拾人。照原價收回八折。傳愛國諸君。將本公司之土貨與舶來貨。比較誰優誰劣。方知我國街有十貨為熱心救國之後援也。發行另訂。如惠顧麵品壹元以上者贈送雙美畫壹幅

總發行中環街市海旁四拾七八號 分銷處德輔道中樂國英雜局

中國興華製麵公司謹啓

己未年五月初叁日

吉倉地出賣 租賃亦可

啓者現鵝頸橋近電車路之德記倉及隔鄰吉地出賣倘有意者請到尖沙咀碼頭對面英國通用電器公司辦房與徐華英面商便是該倉地亦可暫租為貯貨之用

己未年五月初式日 徐華英謹白

資本家注意 建造家注意

啓者現有吉地壹幅出售此地在跑馬地對埋即萬松坊之右黏近馬圈計地有壹萬九千尺風景美麗空氣清潔以之建造洋樓甚合上流人安居之所如有殷戶財東欲落業於此或大建造家欲建屋出售者祈早移玉到尖沙咀碼頭對面皇后行內英國通用電器公司與弟面商為幸

己未年五月初式日 徐華英謹白

興華麵解明食法

本公司所製雄鷄商標完全上貨之各種粉麵久矣風行中外惟食者尚多未知其食法茲特解明於下凡食桂花粉通心粉燕窩粉鷄蛋麵者先將該粉麵放入滾水內煎至拾五分鐘之久以冷水淘之後用上湯和配或鹹或甜任隨尊意均極適口請嘗試之

己未年五月初九日 興華製麵公司謹啓

驗鏡清始創 雜症毒門 專負責任

立單限期包愈醫法通港獨我一家成效醫案班班可考凡服藥愈雜症愈多因藥有相伐故本醫深悉情形特以實驗工夫以作專責也……經驗用藥以正本清源毒盡症愈如有害人者則天厭之患猶科雜症者祈注意及之……

資本家欲置業建屋宇者注意 實業家欲購地築工廠者注意 營業家欲租地貯貨物者注意

本公司籌備資本銀壹百萬元在香港九龍填築海地其間規模宏遠日下石壆經已築成而填成之地段陸續竣工該處枕山面海水陸交通舟車利便洵合商場屋宇地點諸君有意購地及租賃地者請移玉至德輔道中廿六號三樓與司理人黃廣田君或向各董事處面商一切價格務取公平此佈

啓德營業有限公司 董事 張心湖 周壽臣 黎季裴 區澤民 謝蔭堦 曹善允 周少岐

己未年三月初十

出入口貨商及器機師

本公司專辦輪船電機壓打屋內倉內大小電燈機件機器店器具大小均有各項鋼鐵以為織造建造之用者各項所用之漆油

本公司設有專部專做加力士鈹三合土之屋宇橋梁埔頭製造廠

本公司設有特別章程供給磨米機器豆油機器並由各豆榨油

本公司設有新式貨部可以尅期供給電扇燈膽像私釉磁器皿等等

本公司誠聘請老手經紀壹名專賣各等大小機器如願爲斯職者請到本行與馮少華先生面商

遮打道壹號A四樓達德洋行啓

哀啓者先嚴儉卿府君在港棄養拾壹日運柩回籍安葬辱承戚友親臨執紼并贈賻儀厚禮隆情歿存均感哀此鳴謝

棘人馮秋楫 秋相 秋鏡 泣血稽顙

己未年五月拾式日

花園內之特式酒樓開幕廣告

本園中央 亭閣堂皇 意開四面 風景異常 中西傢具 精緻裝潢 特聘廚師 烹烤擅長 花筵喜酌 酒菜唐洋 花間樹下 雅座乘涼 茶麵汽水 雪糕精良 管絃歌妓 與助全場 隨意小酌 有聽有房 舊曆五月 念式開張 遊人飲客 請試嘗嘗 掃徑以待 仰祈來光

德律風四壹四 油蔴地長樂園敘記酒樓謹啓

己未年五月初九日

聲明告白

啓者本酒樓全間花園經與岑啓君承批仍用長樂園名加入敘記式字開張酒樓茶麵生意凡長樂園以前如有貨揭會項及華洋轇轕壹切自向舊人清理概與新承批人無涉以後交手須有長樂園敘記圖揭方作有效用特登報聲明以免後論

長樂園敘記酒樓陳星樓白

己未年五月初九日

四邑輪船有限公司 民國七年股息花紅廣告

啟者本公司民國七年份本息值理花紅業由董事局表決開派茲定期由舊曆四月廿日起照章開派週息壹分花紅股東諸君屆時請携息摺到……

禮拜一至禮拜五由上午十點至十二點下午兩點至四點 禮拜六上午照常開派下午停止 禮拜日全日停止

四邑輪船有限公司司理朱潤之謹啟

民國八年五月廿一號

真得法 新法成件可染唔駛拆

確誇得染衣乾洗真第一

仁安洋面火燭保險有限公司告白

啟者茲准於五月十五日開派第式次股本每股銀柒元凡屬股東屆時請携股票到本公司領取收銀若干批明股票背後然後交回本人收執便是此佈

收盤清數人 曾恩普 杜四端 陳說巖 謹啟

己未年五月初七日

東亞銀行啓事

啟者本公司股票經已造就開始發給凡我股東請即分向各經手創辦人處取換正式股票幸勿延遲為盼此佈

民國八年六月式日 東亞銀行謹啓

接譯中英文件

茲有某君公務餘暇接譯中英文件各界如有惠教請到本報叁樓面商

己未年五月十四日

竹深留客處 荷淨納涼時

啓者本園山頂新闢雅潔廳房數座兩旁貫當千個方諸古人左右脩竹豈遑多讓諸君消夏又多壹行樂所矣定期本月拾五日開幕雅客名媛尚希戾止

己未五月十五日 余園主人謹識

賞格

啓者小兒羅德榮年方拾壹歲現居伊利近街四拾柒號身穿白斜布西裝衫褲脚穿黑皮鞋左脚仔小趾身材高瘦紫棠色面於舊曆五月初四晚九點鐘出街不見回家但有四方君子知其下落報信者即謝花紅銀式百元港紙親自帶回者另議加多致謝報信請至中環皇后像前德記洋行辦房或到伊利近街四拾七號據報得實如數即謝永不追究此賞帖是實

己未年五月十伍日 羅宅謹啓

財政部三年公債第二次還本通告

為通告事查叁年內國公債第式次還本抽籤業於本年五月拾五日舉行所有中籤號碼係第零五第壹式第式六第叁式第四五第四八第五五第六四第柒四第八九第九四號凡持有叁年內國公債票無論萬元千元百元五拾元拾元五元其票面號碼末兩位數目與前列第零五第壹式等號碼相同者均為中籤債票統計第式次中籤債票洋式百柒拾四萬五千四百叁拾元茲定於六月叁拾日起開始還本無論何地壹律支付現洋恐未週知特此通告

民國八年六月拾式號

四邑輪船有限公司股東特別會議啓事

啓者案據五月廿七號本公司股東尋常會議為討論大利輪船將來處置問題衆謂至重且大亟宜開特別會議……利害問題屆時凡屬股東諸君務請駕臨指示幸勿放棄為盼

民國八年六月式號

中國銀行招集臨時股東總會廣告

本行准財政部函開中行營業發達本部為擴充中行業務調和全國金融起見擬請續招股本足成式千萬元或叁千萬元等語茲特依據本行則例第式拾條之規定訂於六月式拾九日（即陰曆六月初式日）午後壹時在北京宣武門外江西會館招集臨時股東總會除將議題另函分寄外特此通告

民國八年六月拾式號 董事會

論說

曹陸章已免職 （記者）

近日國人以外交之失敗。由於國賊之賣國。知非置國賊於法。無以伸公憤而謝天下。非置國賊於法。尤無以清內奸而圖交涉之轉圜。故人人有不殺慶父、魯難未已之感覺。亦人人有破釜沉舟。在此一舉之決心。然使北京政府能稍順輿情。當北京學生憤擊曹章之際。即毅然將曹等罷斥。風潮猶不致若是其劇烈也。乃北京政府以學生為易與。以國人為可欺。竟忘物理學上壓力愈重。則反抗力愈大之公例。妄欲以強硬手段。壓制學生。遂激動全國之公憤。因而有各埠商人聯同罷業之舉。今據本日電傳。北京政府鑒於全國風潮之愈演愈烈。已將曹陸章等免職。此就表面上觀察。雖未始非輿論戰勝之徵。然就實際上言。曹等之求去久矣。近年七國借債。多多益善。祇囘扣一項。若輩所獲。已大足自豪。雖免職何害。蓋免職云者。質言之。則准曹等辭職而已。曹等之賣國條約。固依然繼續有效也。曹等在刑律上之外患罪。固未嘗受法律之裁判也。於大局何補。於我國民根本救國之目的尤何補。掩耳盜鈴。轉使之得卸責漏網。而從容作面團團之富家翁而已。謂為保存國賊則可。謂為懲辦國賊則不可。謂為愚弄國民則可。謂為服從國民則不可。又安用此狙公飼狙之術為。不特此也。天下亦唯其實不唯其名。段祺瑞之內閣總理。非明明免職耶。何以今日北京之實權。仍絕對握於段祺瑞一人之手。徐樹錚之國務院秘書長。又非明明免職耶。（徐任國務院秘書長時把持一切連年政爭皆由此釀成後經各方面幾許調停始得與府秘書長丁世嶧一同免職以示兩兩退讓）何以連年國內之政爭。皆絕對由於徐樹錚個人之所釀成。姑無論徐世昌初非有罷斥曹等之決心。所謂勞績卓著云云。所謂倚畀方深云云。（徐慰留曹等語）方驅除之不暇。即曰迫於國人與長江各督之要求。不得不出此最後之手段。然徐錢之為段派所包圍。事實上亦既諱無可諱矣。段派一日存在。即曹等一日存在。段派一日壟斷政權。即曹等一日壟斷政權。今後賣國政策之繼續進行。固猶是舍金剛派莫與屬也。且連日傳聞。段派以長江各督要求罷斥曹等之故。非希圖再推段氏上場 以謀最後之一逞耶。我國民其思之。錢內閣何以全體辭職。徐世昌何以表示求退。（詳見今日專電）此中消息。如相告語。則徐錢為段派所壓逼可知。則段派之興波作浪又可知。吾恐曹等免職之結果。不特免猶不免。且將造成驪武派捲土重來之惡潮。而為所謂徐大總統錢內閣唯一之厄運也。我國民其奈之何哉。其奈之何哉。准是而談。曹等雖有免職之明文。然北京政局。苟非從根本上改造之。則豺狼當道。曹等仍不過城狐社鼠之徒。祇去曹等何益。況實際上曹等固不能去不易去者耶。先民有言。射人先射馬。擒賊先擒王。犁庭掃穴。道固有在。我國民其無謂最後五分鐘之勝利。已如願以償焉可也。

本報特電

六月十一日上午十點鐘上海特電（下午十一點五十分鐘派到）

●政界消息。雖宣佈謂陸宗輿、曹汝霖、章宗祥、業已免職。然昨今兩日。各錢店仍不允開門復業。因無總統明令。將陸曹章免職。

●總商會極力勸諭各店開門。然無一應允者。惟各銀號昨日下午。已有一部份開門營業。以救濟市面之恐慌。現英洋價繼續高漲。今日竟漲至每元八錢五分。

●淞滬護軍使盧永祥。因謠言甚多。於昨日下午宣佈戒嚴令。

●各米店亦已開門復業。

●上海鐵路工人。應允每日祇開慢車二次。來往南京與杭州。

●各水手昨日仍依然罷工。故各輪船均不能開行。

●電報局書記與司機生等。致電北京。聲明如於一定相當期限內。仍無總統命令。以服從人民公意之要求。則伊等將全體罷工。

同日上午十一點卅二分鐘上海特電（下午二點四十五分鐘派到）

●上海各公團致電北京。催請速下總統命令。褫革陸曹章。並謂如無明令。大局將不可收拾。無論何人。將難挽救。

●內閣全體閣員。呈請辭職。故昨日無內閣會議 各閣員入謁徐世昌時。徐對閣員言彼將亦告退。

●天津漢口。昨日開始罷市。而南京與長江商埠多處。則有一部份已開門復業。惟多數依然閉門。

●二百兆元借款案。眾議院議事日程。定於昨日開議。安福系已決定將案通過。

●徐世昌電飭湖北督軍王占元。着勿苛待學生。並准學生演說遊行。

●大總統命令。准曹汝霖辭職。惟關於陸宗輿章宗祥之退留。尚無明文。因陸章兩人辭職書呈遞過遲。大約今日當有命令公佈。

同日下午一點半鐘上海特電（下午四點四十分鐘派到）

●華人各銀行錢莊。依然祇有少數開門復業。其餘尚未全行停止罷市。但英洋價現已跌回七錢五分。

●此間各商店。預備如有總統命令公佈。即宣佈開市。

粵聞一

●省中要人運兵調艦之忙迫（本報專訪）

昨日本報所載粵當道派沈鴻英林虎各軍馳赴恩平兩陽又李根源軍隊由韶南下紛設兵站各情茲經查確則沈鴻英所部駐紮恩平之軍隊已于五號晚連夜變叛其叛兵或謂三營或云一營確數未詳聞該軍亦係沈鴻英由去年將招降之龍軍改編者至該軍變叛之原因因餉絀然北中亦實在有人主動省政界多數謂陳炳焜已返梧州然亦有謂陳今仍在港者至林虎則查係于八號日已馳赴陽江林部軍隊刻已全數調返省垣分日運載出發昨十號午復由定安艦拖帶河頭船數艘滿載林軍出發現尚有數營留省束裝待發也聞海軍方面要人如林葆懌湯廷光暨軍政府要人李烈鈞等前數日到軍署與莫督軍秘密商議數小時決定與莫督取同一行動林葆懌返海珠後并指定兩兵艦于日內移駐三水河口以林虎尅期出發并由伊援贛軍司令部撥借快子彈頗忙啓碇之期要亦不遠又李烈鈞數日前刻該兩艦尚未啓程連日落煤及購買伙食搬運炮兩與林虎運赴陽江據海軍人員傳出消息則謂開平方面及某處已發生戰事云其確否俟查明再報又查沈部在恩平變叛之兵其統軍官為何國該軍現已分竄入陽江陽春劉兩陽知事連日亦均飛電告急日下省城河面所有河頭船均被官廳封僱運兵其忙迫可想聞者試一觀莫督軍庚日之通電謂省城謠言甚多飭令江防司令派艦檢查出入口軍隊則可知本報昨今兩日所紀事非無因也又另一訪函言近日省中……

辛毓賢堂□□藥茶

天有五運六氣流行疾病傳因感受而發生某年歲何者司天則發生何種疾病歷驗不爽即如本年戊午少陰司天陽明在泉燥熱內炎水不濟火故流行之病多身熱骨痛或咳嗽溢血醫者若明司天之理順性處方則藥到回春易如反掌否則投誤方藥反至傷人矣本堂主人有鑒於此因細查古籍來歲已未年為太陰司天書云積疫盛行遠近咸苦本主人……漢可也此茶治法良多詳閱仿單茲不復贅特此廣佈

代理處香港澳門省佛陳龍外埠均有代理

舖在廣州城西關吉星里開張

文華製版所

本所精製……

電話式五三八

粵聞　三

●省報之軍務消息

陳炳焜統兵東下之惡消息已紀昨報查昨日省報亦登載軍務消息兩則因採錄於下以資互証(以下均錄省報)(一)來往省城九江鶴高明三洲鶴山等各輪拖渡船昨十日均不開行各鄉還隔省垣不知其中緣因咸多疑慮因而謠言四起而城廂內外住戶亦生出一種杯弓蛇影之談竟有擬挈眷搬遷港澳者連日輪船搭客異常擠擁一若早晚間必有軍事問題發生之意惟訪查軍界消息多亦不知此中內幕但已奉有長官戒嚴命令等語至於各輪拖渡多被封備聞係預備載運軍隊并搬運子彈軍械甚多至因何事故開赴某處外間固均莫識真相即軍隊亦若一箇悶葫蘆云(二)某方面防務要緊所有駐海遠鄉琶江源潭橫石等處之陸軍游擊隊已盡數遷調他去等情查滇軍途經琶江車站來往韶州清遠兩處者連日絡繹不絕李督辦根源頃在琶江站新設交通辦事處一所并于昨日由粵路第三次車運上電船一艘在該處灣泊徵集各方面消息似有重要之事務頗惹人注目云又聞李福林亦於日間出巡云

●冒官行騙離奇案紀聞　近日省垣發見一冒官行騙案頗爲離奇特錄如下有戴某者惠州博羅人反正時曾充民軍統領四出招搖冒稱潮循道尹謂已接軍府委任被騙者不知凡幾中毒最深者爲前南海區長鄭某及官癮最深之鄭某一切酒店旅費皆由他等担任頗耗不貲緣戴許以會計科長及某厘金總辦之職帶同隨員前往接事者四十餘人抵港後居留數天事洩敗露戴旋稱因接有劉鎮守使志陸電不能到任須回省向某方面打點遂偕同鄭鄧二人乘車來省先在東堤某酒樓早膳後同往某府持咭謁見某要人但府內差役早已爲戴所運動南坐下茶烟備極招待旋謂某要人因公出府等語鄭等尚不以爲疑詎料等候數日消息寂然人面已非鄭大發牢騷嗣有友識戴者告之謂伊向住居河南客家井同往訪之僅破屋一椽匱事淩亂亦不容膝詢之同居者云已不見戴回多日其妻廿出担泥苦工至夜始返鄭郁惟有徒呼荷荷現在留港候差之資回省者尚十餘人云

●淡友組織廢利閘　中行紙幣近日因抵制影響致使九二三之價而跌至八三四間財團以經開兌換日多仍然低折殊非意料所及即加緘兌換徒爲武力者所得於商界無補若不設法實無以徵信於人民遂與僉勞兩監督及貝行長磋商以現在大沙頭行將開投馬路車仔又加價承餉百餘萬欵尚可籌畫彙之此次風潮各界多有向某銀行提同附在中行者已收入不少即一旦開辦無限兌換粵人心理若能兌得五六十萬則人心必不再換經已磋商決意如此辦理惟發表之日期尚守秘密恐淡友聞知又乘機操縱而有廢利閘聞此消息連日組織閘友秘密招集股份欲以現在低折之價而暗中收買將來必獲大利故近日行員紛紛賄備同行者亦非無因云

●兩江潦水驟漲　日來連迭大雨潦水暴漲東西兩江勢尤緊急影響所及現時省河之水亦爲擠滿一般航行家多具戒心云又北江亦鄰山商報載水勢有增無減十一夕正埠尚未上磡十二早則已浸入接官亭後來源極爲緊迫各處街道其低下者已預備搭橋云

●大宗米石源源而來　連日糧食救濟會運到米石多批接濟四鄉一時影響所及市面米價亦略爲低減貧民莫不善形於色聞救濟會所僱之公平號輪船又於日昨載來米石五萬餘担抵省其餘尚有多艘滿載大宗米石啣尾而來此後米價或可漸趨低平矣

●領照購鎮江米　糧食會協理擬親赴鎮江購運米石回粵平糶呈請公署發給護照四百張每張以運米五百石爲限並請咨行鎮江海關監督驗照放行仍照納蘇關厘稅等情省長據此以事屬可行經已照准連夜趕辦護照四百張八號晚送交該會業經奉到省長復令及護照想不日又有大帮米石回粵矣

●船牌影響陶業　石灣陶業自入民國以來日形衰落故一般缸瓦窰紛見停歇聞日來航政分局又前往開辦所有來往船隻要領牌照方准營業小船牌費每艘二四元若大船則十餘元不等以至各種船艇一律停止往來該行陶器因之堆積如山無船搬運故業此者大有停工之勢云

●恩平兵變急電再紀　前報載恩平兵變一事茲查得黎知事第二次電告云萬急廣州莫督軍翟省長林總司令粵海張道尹鈞鑒駐城外第三軍何國兵叛已向陽江陽春交界方面竄去軍團兵現只存團部三班城內無恙城外擾亂情形查明再報恩平縣知事黎鳳墀叩魚印軍民兩署據此均于齊日轉電肇慶古鎮守使迅飭各該管縣嚴防堵截兜拿並仰黃統領業與尅日派撥隊兵馳往查辦無任竄擾以保地方云

●考試航工司機人役辦法　北京交通海軍兩部前因討論關於行駛輪船之利用特組成航業委員會茲聞該會現將考試各省內河小輪船舵工司機兩項人役辦法提出議決呈奉核准由部分行到粵飭令海關理船廳切實遵照舉行考試以重航政而免危險其考試辦法大致如下(甲)輪船之種類區分用煤用油用電三種商輪官輪民輪三類(乙)航工之資格應陳述各該行駛之內河航路地理之經驗內河行輪章程之概要及其歷來經過之實驗能力(丙)司機之資格應陳述船客之壽位重量行動之馬力速率及其機器之形式名稱作用裝配及其歷來經過之實驗能力(丁)凡應考人員如未諳文字者當口詳問答譯述之(戊)經過考試以後各小輪船業主僱用舵工司機管駕船隻均應執有試驗及格文憑保證否則報由海關進出及往來游歷經行悉皆無效

●電報瓊崖叛兵竄散情形　廣州督軍省長均鑒瓊查瓊崖海南區叛兵自經職部督隊先後赴剿將各城市克復該叛兵分竄東水玉包兩港及澄邁老城等處經飭各營嚴密防剿當將電陳在案現據徐江楊營長廷光臨高鄧營長宗彥先後報道日間隊四處搜剿未見蹤跡據探報稱該叛兵現與海盜李福陞等股結合因追捕緊急業已乘船入海竄往徐聞一帶等語查叛兵與李福陞勾結聚衆二千有奇據探竄往徐聞洋面難保其不登陸恣擾瓊海現無兵艦不能追擊應請飛電高雷沿海各屬嚴爲防範分途截擊俾免殘害地方除飭楊鄧兩營仍將防剿事宜實力辦理勿以拔隊在即稍涉鬆勁外合電馳陳瓊崖鎮守使黃志桓印

●排貨暴動之蛛絲馬跡　省報云我粵人士憤外交之失敗提倡杯葛本爲愛國心自然之發露無可訾議詎有某外貨公司乘機施術希圖漁利已一面廣散(思想幼稚)之悲憤文字傳單以煽惑國人之熱度乃乘人心感憤興奮之際一面又多發詆毀某國貨公司之傳單謂該公司之總理人曾入日籍確係日籍其貨亦爲日貨謂亦應在抵制之列此項傳單日必數起有識者以其立心太狠手段太毒早已厭惡不堪反引起世人懷疑該外貨公司之思想又以近來社會屢有不穩健之舉動發生致貽學生界及全粵人之羞者多查得係由於該公司經理人之主動証以日前市中多有中年以上之無賴漢扮成學生裝束隨處向各街烟仔代理店妄言恐嚇三十晚之夕且在人叢中發難指示搗大新公司前之艇家言謂假見此等裝束之人多係於是日午後由河南過海而來者益足以証明其發源地之所在現警察當局及各校學生自得知此種消息後深爲痛恨咸謂是晚暴動確有損於學界名譽故對於該公司惡感倍增日來軍警全體嚴密查拿不予寬縱此事亦逐漸跡此事瀾蔓延社會已多知者特爲揭出以戒將來

●粵軍秘書處宣布宋楊亂閩罪狀　廣州部海活先生曁宋楊謀亂始末如下粵軍去秋入閩與民軍感情甚洽且皆欲歸編惟時祗有趙光所部之粵軍分布於洪賴溪尾安溪一帶有閩民楊宋得才羅本戎護國軍宋鼎所部之閩軍分布於大田德化仙遊永春一帶有林祖密所委辦之閩南軍楊持平許卓然林定中等所部在同安附近祇此三軍名稱並無所謂護法軍靖國軍者自張貞來漳請陳總司令發給十大護照往同安於是張春林祖密所部改稱閩南靖國軍宋淵源入漳說陳總司令以閩民軍以爲抵抗方軍蕭洛炎陳總司令斥拒宋淵源託鄧名驅欵逐入洪賴勾引趙光所部于桀光九離委以鎮一軍長自爲總司令於是始有護法軍名稱趙光因是請示辦法陳總司令以民軍從叛無常擾民屬商將來收束實難宋旣嗜此遂取放任主義囑趙光勿被赤爲大局計也並宋見陳不加責備遂得隴望蜀復幣洪賴溪尾逐趙光於安溪誘以第二軍軍長不從宋遂着林敬根來安林係閩南軍趙問其來安何意林稱欲往永春取道於此耳趙以爲彼非護法軍不爲備以友軍待之入城翌日宋遂率匪襲至驅逐安溪知事脅迫離城趙恐地方糜爛遂退出距城十五里報者謂趙司令爲宋拿去陳總司令震怒即飛調鵬司令赴安溪援救趙問題至返旆回城林敬根所部拒於城外小有衝突爲雙方調停暫息事遂同入城趙見林仍已調和自居不圖林部是日下午二點由到安城紮營未定而林部於六點時施襲擊趙部猝不及防因而潰散勒兵不動至，明始發兵援散之報告到漳陳道石屏欲往調和陳總司令趕之前去調處并除日竟不得要領惟時粵軍正進攻永泰後方運解子彈爲民軍所阻前方官兵回漳報告者行至安溪宋爲民軍戕害者十餘人趙遂發兵解散餘匪於金榜西坪地方浙軍陳師長出爲調停楊持平離出安溪轉據於溪尾洪賴一帶與兩部調回再由陳總司令調別部守之陳總司令途如議調鄧司令至安溪將趙光所部民軍遣散并取消趙部番號部亦調回長泰附近至是安溪始無民軍滋擾鄧在安數月安民出於水火衆所共知宋子靖既不得逞於安溪遂潛入永春勾結陶部并勸地方募團出十萬元地方不堪其擾推陶爲與永春縣靖處總辦自應負綏靖地方之責原不許宋子靖之所爲適粵軍孫參謀崔夫奉委到永點驗陶部勸以息事寧人陶聽之宋得鉅欵僞離永春回至洪賴即邀張貞楊持平等開會集議密定陰謀以圖作亂惟時張貞楊持平等所部已爲方聲濤收編改稱爲護國軍但此等民軍槍彈原缺欵缺乏嗣聞移方某軍艦至油時接濟大帮子彈藉寇兵資盜糧固大有人在由是安永之禍遂以日亟當永事未發之先方聲濤曾捏報軍府謂粵軍襲擊鵬主隊並安溪協同鄧本般壓迫宋部等語指爲宋黨所部發難地步實則鵬振在漳臥病月餘前月廿八日又請假赴滬就醫其部隊原駐宿溪一帶事實俱在即如方聲濤所謂粵軍壓迫宋部何以留安距漳州近在咫尺非前總不以一函一電一使向陳總司令交涉竟一面捏報軍府一面嗾宋子靖主榮光於前月廿九日乘粵軍不備率所稱護法軍攻陷永春同時張貞楊持平楊漢烈等率閩南靖國軍襲攻安溪鄧總辦因派兵防禦永春援猝不及防安溪竟被攻陷張楊等又潛派一部在楓洋截斷粵軍交通此等陰謀暴行侵害粵軍果誰爲主使者明眼人當能見之自安永亂事發後浙江陳師長聲光來軍命查辦均得實証陳在案現張楊等復進逼長泰邊境粵軍陳總司令爲大局計爲地方計靜候軍府適當處理故令所部防堵華封一帶至今並未進剿乃禍亂已及一月之久而宋楊之佔據如故匪勢猖獗日又加甚不知軍府將以何法處理之也(秘書處冬)

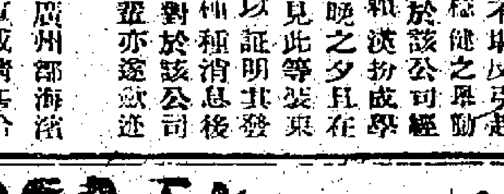

大寶利美國鯊魚肝油

嚴冬時候婦女每多面爆手拆之患殊屬可惜本公司特運到著名的最大寶利鯊魚肝油服之不特可免手面爆拆之弊且可返老還童嫩肌潤膚顏容秀茂而色增艷者不可不嘗試也除此之功效外此油能治一切咳嗽勞傷肺癆等症無病服之則養氣血補潤肺[illegible]人身無窮的精神強壯的體力故健康美的勝利確是[illegible]

南華藥房總代理 [illegible]

非常應效

賴耀廷

除痰退熱定驚散　每樽二毫

通行無二　癩散

白藥止流丸

皮膚瘡癬水

鋪在中環車路　代售處[illegible]

梁培基發冷丸

(一)每盒價銀壹毫半
(二)俱丸用機製紙盒
(三)包面紙字用機器印
(四)單紙內票有梁培基像

萬耀榮特色鏡畫

本號巧製人物山水花鳥各種設色鏡畫金銀字鏡對聯中西美術鏡招牌西法製鏡器大小車鏡邊打砂玻璃設色字畫晶面雲石新式傢私時花金木紙料各國洋貨映相器具乾片藥料紙料並接沖晒放大，諸君賜顧幸垂鑒焉

香港中環大道中十九號　電話壹弍壹九
漢文映相備旨欵冊五角
代理叁和堂應驗藥品
萬耀榮披露

保光洋行　驗眼配鏡

諸君覺雙眼困倦乎　請來本行驗眼配鏡　本行必能令諸君滿意　眼鏡每對由二元半起碼　所配之鏡包保合用

香港大馬路叁拾六號　德忌笠街壹號

保光洋行啓

黃禎祥堂

百年老舖黃禎祥堂始創扶元搜毒藥膠假胃者百數拾家治愈者千百萬人不獨各省本省內地有口皆碑外而南洋金山消流極廣專治毒門各症功力神速近更參用新法奏捷非常凡入腦入骨入骨入身遍身瘡爛惡毒均能搜除淨盡爲毒門大將每料五元雙料拾元半料叁元外埠代理價格從廉

初病 毒苦 解毒丸 每料壹元 每料銀
毒後 先天丸 每料銀二元
金鎖 保真 玉露丸 每料弍元
百病 拖麟丸 每料弍元

老舖　香港上環大馬路一樓　城內雙門底　佛山北勝街　省城孖舖街

欲享家庭之樂不可不知

廣厦高樓嬌妻美妾若無兒女則家庭之樂何在乎本堂之婦科丸專以調理婦科各症爲主與及各等隱疾出世以來均蒙各界推許其功用之大效驗之神確能出乎其類也諸君欲享家庭之樂者盍試之

分售處　大良碧鑑街支店　陳村弍沙[illegible]　香港德輔道廣泰盛　上海弍[illegible]　省城[illegible]　佛山[illegible]

上環大馬路弍四弍號　辛毓麟堂主人啓

百家利宣言

牛髮油壹品市上充斥然徒貪光澤不計毛髮之垢污求其真能養血生髮去穢除膩者實不多覯今本公司特聘化學專家研求有素所製之生髮油非徒生髮已也必使毛髮清潔去頭氣止痕癢爲先出世以來社會歡迎信用昭著非本公司之自譽也

變環嘜　百家利

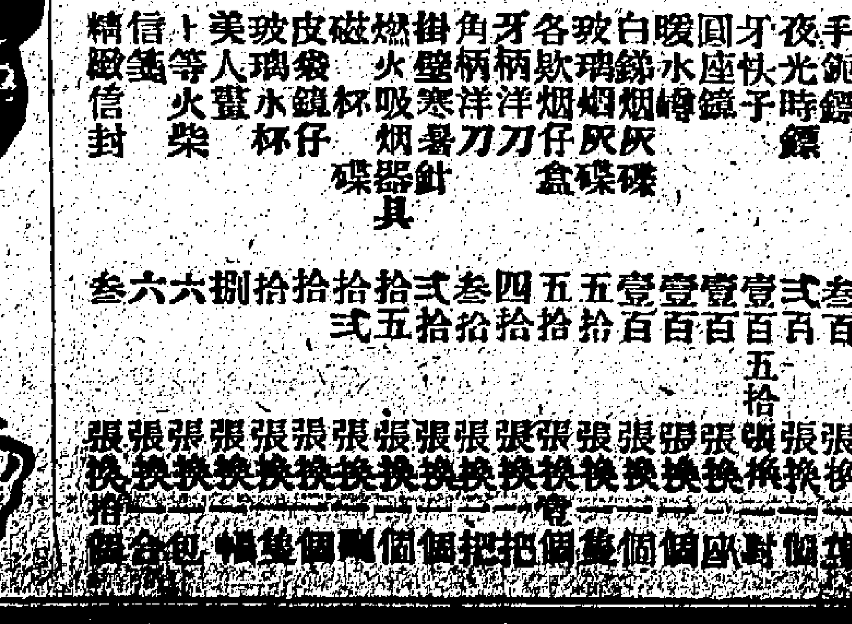

挽回利權

總發行香港百家利有限公司

大瓶五毫　中瓶弍毫　小瓶壹毫

諸君請用　上海中國電球公司製造

惠利安電胆

因其最爲可靠雖售價比於尋常者略高然質料精美式樣新欵光度極高費電最少不獨此也每個燈胆之包頭有壹獎品劵所爲積存可隨時攜來轉換下列之精緻獎品也

香港生記電器公司代理　大道中門牌捌拾壹號　電話號碼壹千四百九拾五

獎品：拾四加侖金鑲　日字檯時鐘　金色座鐘　手鈪時錶　夜光時錶　牙扶子　圓座鐘　暖水樽　白鐵烟灰碟　玻璃烟灰盒　各欵烟仔　牙柄洋刀　角柄洋刀　掛壁寒暑針　燃火吸烟器具　磁杯碟　皮袋鏡仔　玻璃水杯　美人螢火　上等火柴　信箋　精緻信封

獎品劵張數：叁千　五百　四百　叁百　弍百　壹百五拾　壹百　壹百　壹百　五拾　五拾　四拾　叁拾　弍拾五　拾五　拾弍　拾　捌　六　叁

光最之明視衛之品
學新發管生要

克羅克司鏡片

英倫皇家化學會會長克羅克司爵士
六載研究之原則

能屏除烈日之激刺
能消阻電光之眩炎
能輔助視力之耐久
能保護目光之健康

諸君欲護目光請至

中國精益眼鏡公司

香港皇后大道中六十七號

各行入口船期列左

來自	船名	日期	貨物	代理
日本	龍裕丸 RYOYU M	十拳日	雜貨	祥發公司
淡水	淡水丸 TAMSUI M		雜貨	太古洋行
	VERDUN		雜貨	宏興公司
	華新 WASUN		雜貨	宏興公司
廣州灣	永興 WINGHANG		雜貨	啟興公司
	鴻美 HONGBEE	十四日	雜貨	[illegible]
日本	常盤丸 TOKIWA M		雜貨	日本郵船
日本	萬里丸 BANRI M		雜貨	天祥洋行
	富利 FOOLEE		雜貨	[illegible]
	金邊 PHEUMPENH		米	廣和興
	南和 NAMWO		雜貨	北海公司
金山	委內瑞拉 VENEZUELA		雜貨	花旗公司
上海	北和 PAKWO		雜貨	廣興公司
	臨安 LINAN		雜貨	太古洋行
	南灣 NAMWAN		雜貨	大興公司
	QUINNEBAUG		雜貨	德記洋行
	PROVIDENCE		米	法國公司
日本	伏見丸 FUSHIMI M		雜貨	日本郵船
上海	英州 YINGCHOW		雜貨	太古洋行

各行輪船由港開行前往各埠列

前往各埠	船名	開行日期	船東
海防	中華 CHONGVA	拾五早	興利公司
海口	全安 CHUENON	十五早	聯益公司
上海	新大 HSINTAH	拾五下午	招商局
廣州灣赤坎	永寧 WINGHANG	十五	啟興公司
海防	捷安 HUNGON	拾五下午	啟裕號
上海日本溫哥華	亞洲皇后 EMPRESS OF ASIA	十伍午	昌興公司
	GLENFALLOCH	十五	[illegible]
上海日本檀香山舊金山	ARCHER	拾五正午	花旗公司
	MAUSAN	拾伍	南洋公司
神戶橫濱	芝班拿士 TJIPANAS	拾五下午	渣華公司
石叻	GWENETH	十伍下午	[illegible]
	金邊 PHEUMPENH	拾五	興公司
三水梧州	廣英 KWONGYING	十五下午	西江航業
	大得丸 DAITOKU M 5	拾伍	大阪公司
上海	新寧 SUNNING	拾五正午	太古洋行
廣州灣赤坎	華新 WASUN	十五下午	宏興公司
海口海防	德生 TAKSANG	十五上午八點	[illegible]
上海	公平 KUNGPING	拾伍下午	招商局
汕頭	興生 HINSANG	拾五正午	[illegible]
北海	VERDUN	十五下午	[illegible]
漢口	雲南 YUNNAN	拾五天明	太古洋行
	山西 SHANSI	拾五正午	太古洋行
	春生 CHUNSANG	拾五下午三點	[illegible]
	海平 HOIPING	[illegible]	[illegible]
	DRUFAR	[illegible]	[illegible]
上海	合生 HOPSANG	十陸天明	[illegible]
天津	新昌 HSINCHANG	[illegible]	招商局
	隆生 LOONGSANG	拾陸下午	[illegible]
	QUINNEBAUG	拾六上午拾點	德記
	橫濱丸 YOKOHAMA M	拾陸	日本郵船
	萬里丸 BANRI M	拾陸	天祥洋行
神戶	大正丸 TAISHO M	拾陸	大阪
神戶	布哇丸 HAWAII M	十陸	大阪公司
	富利 FOOLEE	十陸	[illegible]
三水梧州	大明 TAIMING	拾六下午	廣泰公司
	保定 PAOTING	拾陸正午	太古洋行
	ARATOON APCAR	拾六上午拾點	[illegible]
海口北海	ALICORNE	拾七	捷成公司
	婆羅丸 BORNEO MARU	十七	天祥洋行
	琉球丸 RYCYU M	拾七	新昌公司
	RHESUS	拾七下午	太古洋行
	順德 SUNTAK	十七	[illegible]
北海海防	開平 KAIPING	[illegible]	招商
	金生 KUMSANG	拾柒	[illegible]
	廣利 KWANGLEE	十七下午	[illegible]
三水梧州	高州 KOCHOW	十八	廣泰
	廣大 KWONGTAH	十八下午	[illegible]
	常盤丸 TOKIWA M	十九	日本郵船
	WESTERN KNIGHT	十五號	[illegible]
	阿蘇山丸 ASOSAN M	拾八	[illegible]
	VAN WAERWIJCK	拾八	[illegible]
	大得丸 DAITOKU M	[illegible]	大阪公司
	中安 CHUNGON	拾八	[illegible]
	開城丸 KAIJO M	拾八	大阪公司
	貴州 KUEICHOW	拾捌正午	太古洋行
上海	英州 YINGCHOW	拾捌天明	太古洋行
	茗順 MINGSHUN	拾玖	三北公司
	北和 PAKWO	拾九	廣興公司
三水梧州	廣雄 KWONGHUNG	拾玖下午	西江航業
上海日本	寧州 NINGCHOW	拾玖	太古洋行
上海神戶橫濱	佐渡丸 SADO M	十玖	日本郵船
	廣東丸 KOSOKU M	拾玖	日本郵船
	CHEATSHANG	拾玖	昌發公司
海口	AHPITTAI	二十	捷安公司
	海壇 HAITAN	二拾下午	德記
上海神戶橫濱	尼喇 NERA	二十	大洋公司
	暹羅丸 SIAM M	式拾	大阪公司
	漳州 CHANGCHOW	二拾上午拾一點	太古洋行
	臨安 LINAN	式十上午拾壹點	太古洋行
上海	新疆 SINKIANG	二拾正午	太古洋行
上海	同陞 TUNGSHUNG	廿壹天明	[illegible]
上海日本檀香山舊金山	波斯丸 PERSIA M	廿一	花旗公司
上海日本檀香山舊金山	委內瑞拉 VENEZUELA	廿一	花旗公司
上海神戶橫濱	大正丸 TAISHO M	廿一	日本郵船
上海	綏陽 SUIYANG	廿二正午	太古洋行
上海神戶	渣班 JAPAN	廿二	渣行公司

船頭尾音

- GAELIC PRINCE 由星架坡開行約五月中旬
- 廣大 KWANGTAH 十式早由上海開行約十五到港
- 橫濱丸 YOKOHAMA M 由神戶開行
- 廣東丸 KOSOKU M 拾弍日由門司開行約拾七到港
- 波斯丸 PERSIA M 伍月初八由橫濱開行
- 佐渡丸 SADO M 初九由孟買開行
- WESTMUNHAM 初陸到上海
- 高麗丸 KOREA M 四月廿九由舊金山開行五月拾三到港
- 天洋丸 TOYO M 初壹由舊金山開行
- 日光丸 NIKKO M 初九由雪梨開行
- 北野丸 KITANO M 拾八由倫敦開行約五月廿五到
- 俄國皇后 EMPRESS OF RUSSIA 五月初二日

告白

昌興公司火船名日本皇后 EMPRESS OF JAPAN 五月初一日由溫哥華開行約拾五日可抵港

日本郵船火船名神武丸 HIMBUM 由星架坡開行約三拾日到港

日本郵船火船名因幡丸 INABA M 五月初由倫敦開行約陸月拾叁到港

啟者本公司茲有堅固快捷火船名
○迎遠 前往海口北海 五月拾七日開行
○迎必大 前往海口 五月二十開行
貴客如欲搭船附貨請至本公司面議

啟者本公司茲有堅固快捷火船名
○貞吉 前往海口北海 五月拾玖開行
貴客如欲搭船附貨者請至本公司面議

啟者本公司茲有堅固快捷火船名
○泰生 前往星架坡 拾五下午三點開行
○順生 前往山打根 拾五正午開行
○德生 前往海口海防 拾五上午八點開行
○合生 前往上海 拾陸天明開行
○隆生 前往小呂宋 拾陸下午三點開行
○金生 前往石叻架剌吉打 拾七下午叁點開行
○同陞 前往上海 廿一天明開行
○昌陞 前往天津 廿二天明開行
○源生 前往小呂宋 廿叁下午三點開行
貴客如欲搭船附貨者請至本公司面議

啟者本公司茲有堅固快捷火船名
○坤厄賓 前往汕頭廈門福州 十陸上午拾點開行
○海澄 前往汕頭廈門福州 二十下午一點開行
○海壇 前往汕頭廈門福州 廿弍下午壹點開行
貴客如欲搭船附貨請至本行面議

啟者本行茲有快捷火船名
○華安 前往北海海防 伍月拾五下午開行
貴客搭船附貨請至本行面議

啟者本公司茲有堅固快捷火船名
○海平 前往廣州灣赤坎 十五落貨拾八開行
貴客如欲搭船附貨者請至本公司面議

啟者本公司茲有堅固快捷火船名
○金 前往星架坡 五月十弍落貨拾五開行
貴客如欲搭船附貨請至本公司面議 和發成

啟者本公司茲有堅固快捷火船名
○阿蘇山丸 前往暹羅 五月拾捌日開行
貴客如欲搭船附貨者請至本公司面議

啟者本公司茲有堅固快捷火船名
○北和 前往上海包寧波長江等埠 五月拾玖落貨拾九開行
貴客如欲搭船附貨者請至本公司面議 廣興公司謹啟

啟者本公司茲有堅固快捷火船名
○茗順 前往上海包寧波長江等埠 五月拾八落貨拾玖開行
貴客如欲搭船附貨者請至本公司面議 三北公司謹啟

啟者本公司茲有堅固快捷火船名
○南生 前往南洋 五月拾二落貨拾五開行
貴客如欲搭船附貨請至本公司面議

太古洋行船期告白

啟者本公司茲有堅固快捷火船名
○山西 前往漢口 拾五正午開行
○雲南 前往漢口 拾五天明開行
○新寧 前往上海 拾伍正午開行
○保定 前往鎮江蕪湖 拾陸正午開行
○麗沙士 前往星架坡 十柒下午開行
○貴州 前往上海 拾八天明開行
○英州 前往煙台威海衛天津 拾捌正午開行
○漳州 前往汕頭星架坡 二拾上午拾一點開行
○新疆 前往上海 廿二正午開行
○綏陽 前往上海 廿二正午開行
○臨安 前往汕頭寧波 式拾上午拾一點開行
○大名 前往小呂宋 廿四下午二點開行
○長沙 前往新金山各埠 五月廿叁十開行
○八部地士蘭士 前往域多利溫哥華 六月拾五開行
貴客如欲搭船附貨者請至本行或至省城沙面本行分局面議

太古分局電話式伍零式號 太古洋行謹啟

廣利輪船來往梧港粵

本船逢單日由港開行 [illegible]

廣大輪船來往梧港粵

本船 [illegible]

中國郵船有限公司船期廣告

○慈幸火船 六月初伍日開行
○南京火船 七月廿四日開行
如有貨客 先期附搭該船前往舊金山等埠 請到本公司面商是荷

大來公司告白

啟者本行茲有新裝堅固快捷輪船名
○伊斯打辛 前往溫哥華域多利花旗內地各埠 六月初二開行
貴客如欲附貨者請至本行面議是荷 大來洋行啟

天祥洋行船期告白

啟者本行茲有堅固快捷輪船名
○萬里丸 前往八打威三寶瓏泗水蘇拉巴亞 五月十五落貨拾陸開行
○婆羅丸 往門司神戶橫濱 五月拾五落貨拾柒開行
○加嚟 前往星架坡 [illegible] 伍月廿六落貨廿玖開行
貴客如欲搭船附貨者請至本行面議
電話一零二零 天祥洋行謹啟

大阪商船公司輪船開行日期列下

○第五大得丸 前往橫濱 五月十五開行
○夏威丸 前往神戶 五月拾陸開行
○大得丸 前往海防 伍月十八開行
○開城丸 前往汕頭廈門基隆 五月十八正午開行
○暹羅丸 往星架坡孟米 五月二拾開行
○泉州丸 前往汕頭廈門打狗 五月廿弍開行
○墨西哥丸 前往日本域多利溫哥華 五月廿壹開行
貴客如欲搭船附貨請至本公司面議是荷

祥發公司船期告白

啟者本公司茲有堅固快捷火船名
○龍裕丸 前往石叻架剌吉打 伍月拾五落貨拾柒開行
貴客如欲搭船附貨請至德輔道西式百叁十號式樓面議此佈
電話一千壹百拾號 祥發公司林儒庭啟

興利公司船期告白

啟者本公司茲有快捷輪船名 電話一二七六
○中華 前往海防 五月拾四落貨拾五早開行
貴客附搭請至永樂街一百零一號本公司面議 興利公司謹啟

昌興輪船公司告白

啟者本公司茲有堅固快捷火船名
○亞洲皇后 前往域多利溫哥華轉駁花旗內地各埠 五月拾五開行
○日本皇后 往溫哥華域多利轉駁花旗內地 伍月卅開行
貴客如欲搭船附貨者請至本公司面議

有客牌港梧輪船開行日期

啟者本公司茲有快捷火船名 電話壹零五零號
○寧安 前往三水肇慶梧州等埠 五月十八下午開行
貴客搭船附貨者請至本公司面議
港泊四區地段碼頭

啟裕船期告白

啟者茲有堅固快捷火船名 電話弍零叁九
○捷安 前往海防 五月拾伍下午開行
貴客欲搭船附貨者請至德輔道中 本號面議

渣華公司船期

啟者渣華公司茲有新裝快捷火船名
○芝班拿士 前往神戶橫濱 伍月拾四落貨拾伍開行
○芝利華 前往日本 五月十七落貨拾八開行
○芝巴達 [illegible] 五月廿五落貨廿七開行
貴客如欲搭船附貨者請至德輔道中 [illegible] 渣華公司謹啟

廣利船期告白

啟者茲有堅固快捷輪船名 電話一八五四
○溫利夫 前往石叻 （搭頭二等大艙客）五月十五下午開行
貴客如欲搭船附貨者請至干諾道二十八號廣利號面議

美國水師太平洋面輪船公司船期

啟者本公司有八千餘噸大號堅固快捷輪船四艘由香港往舊金山船名列下
○威士尼沙 西曆六月十叁號落貨拾五號開行
○威士文威 西曆六月廿九號落貨七月壹號開行
○威士沙利 西曆七月叁號落貨五號開行
○威士頓尼 西曆七月七號落貨十號開行
貴客如欲搭船附貨者請至德輔道中一百五十四號廣源號面議 代理人廣源號謹啟

日本郵船公司船期

（輪船由港開行前往各埠日期）
○橫濱丸 前往星架坡英京 五月拾陸開行
○常盤丸 前往烏約 五月拾捌開行
○廣東丸 前往星架坡孟米 五月拾九開行
○大正丸 前往上海神戶橫濱 五月廿一開行
○第二東洋丸 前往門司神戶 五月廿二開行
○佐渡丸 前往上海神戶橫濱（搭頭二三等客） 式十開行
○日光丸 前往長崎神戶橫濱（搭頭二三等客） 廿肆開行
○伏見丸 前往域多利舍路 上海日本 [illegible] 伍月廿五開行
○北野丸 前往上海神戶橫濱（搭頭二三等客）五月廿陸開行
○丹後丸 前往新金山雪梨 [illegible] 五月廿捌開行
○鹿島丸 前往星架坡英京 五月廿八開行
○伊予丸 前往星架坡孟米 五月卅拾開行
○因幡丸 前往星架坡孟米 陸月初三開行
本公司代理 [illegible]
貴客如欲搭船附貨請至本公司面議 日本郵船謹啟

省港澳輪船公司船期告白

○夜船泊省城西濠口 ○日船泊省城本公司碼頭
己未年五月十二日拜五起省港日夜輪船期

禮拜	由港往省	時間	由省來港	時間
禮拜壹日	由港往省	早河南 晚香山	由省來港	早香山 晚佛山
禮拜式日	由港往省	早佛山 晚金山	由省來港	早香山 晚金山
禮拜叁日	由港往省	早香山 晚金山	由省來港	早河南 晚佛山
禮拜四日	由港往省	早河南 晚佛山	由省來港	早香山 晚金山
禮拜五日	由港往省	早香山 晚金山	由省來港	早河南 晚佛山
禮拜六日	由港往省	早河南 晚佛山	由省來港	早香山 晚金山
禮拜日	由港往省	晚香山	由省來港	晚香山

來往港澳船期
瑞泰 逢雙日 由港往澳 早八點開行 由澳返港 午兩點開行
瑞安 逢單日 由港往澳 下午三點開行 由澳返港 上午七點半開行
逢禮拜日 瑞安由港往澳上午九點開行 由澳返港下午四點開行
瑞泰由港往澳下午三點開行 由澳返港上午八點開行
省港澳輪船公司 太古洋行同啟

戲畫影利多域

（月尾）第一第二第三第四第五第六 [illegible]
本院電話叁式四號

香港影畫戲院

[illegible]
本院電話二五一壹

港梧輪船開行日期

啟者本公司有快捷輪船名
○聯英 前往三水梧州沿途等埠 五月十五下午開行
○聯捷 前往三水梧州沿途等埠 伍月十九下午開行
貴客如欲搭船附貨者請至本公司面議
梧州泊新碼頭 電話壹式四八

港梧輪船開行日期

啟者本公司有堅固快捷火船名
○大明 往三水梧州沿途各埠 五月十陸下午開行
○廣泰 往三水梧州沿途各埠 五月拾七下午開行
貴客如欲搭船附貨者請至本公司面議
梧州泊 電話叁玖叁
干諾道中壹百五十六號 廣泰公司謹啟

東洋汽船公司船期客腳告白

○由香港逕往上海小呂宋日本檀香山舊金山及南美洲等埠
○天洋丸 六月廿叁 八月初玖 十月廿七
○春洋丸 七月十陸 九月初五 拾一月廿四
○高麗丸 五月廿捌 又七月初一 八月廿八 拾二月拾八
○波斯丸 六月廿叁 八月廿叁 拾一月十玖
頭等金銀弍百伍拾元 來回 頭等金銀式百 元
二等 [illegible]
三等 [illegible]
○波斯丸 五月卅壹日 又七月初一
九月十六日 十月廿六日
○日本丸 陸月拾陸日 又七月廿七日 拾月十壹日
拾二月廿玖日
頭等金銀壹百玖十五元 來回 頭等金銀叁百八拾元
二等 [illegible]
三等 [illegible]
○安洋丸 又七月廿七日
○静洋丸 肆月初八日 九月十陸日
○紀洋丸 [illegible] 月十五日 拾一月廿玖日
頭等港銀壹百陸十伍元 來回 頭等港銀叁百玖拾伍元
二等 [illegible]
三等 [illegible]
己未年 吉日

銀價表

已未五月拾四日 禮拜六 民國八年六月十一號
司弍票 [illegible]
（有銀價日表）

英 國	電 匯 [illegible]	每 百 [illegible]
美 國	[illegible]	[illegible]
法 國	[illegible]	[illegible]
印 度	[illegible]	[illegible]
上 海	電 匯 [illegible]	[illegible]
日 本	電 匯 [illegible]	[illegible]
星 架 坡	[illegible]	[illegible]
荷 蘭	[illegible]	[illegible]
小 呂 宋	[illegible]	[illegible]
西 貢	[illegible]	[illegible]

（街外早盤）

[illegible]

九如坊新戲院

演 周豐年正第壹班 拾伍日
出頭 正本 [illegible]
（日）（夜）

太平戲院

演 優天影志士班 拾伍日
出頭 正本 [illegible]
（日）（夜）

高陞戲院

演 寰球樂第壹班 十伍日
出頭 正本 [illegible]
（日）（夜）